朝鮮日報
朝刊
本紙朝夕刊十頁

社說

文人과 社會

文人에對한理解가必要

一

한民族의 生活樣相은 政治形態로써 나타난다。政治가 업는 民族에게는 生活이 잇는가 업는가를 알수조차업스리만하다。그러나 政治가 업드래도 生活은 잇슬수잇다。猶太人은 政治가 업드래도 生活을 하고 잇스며 東印度會社 爭覇當時의 印度에는 거이 無政府狀態이엇스나 印度人의 生活이 잇섯다。사람은 政治가 업는 속에서도 살고 먹고 생각하고 글쓰고하엿다。오즉 政治가 업섯기때문에 그 樣相을 如實히 表現하지못하얏슬뿐이다。

이에잇서서 民族에게 文學은 不可缺할 要素가 된다。文學은 眞로 人生、民族、人類의 生活樣相을 表現하고 人生의 갈길을 示唆하는 藝術이니 政治잇는 民族에 政治와 아울러 民族의 樣相을 表現하고 民族의 指導의 指導原理를 創造하는 偉大한 所任을 演하는것은 勿論이어니와 政治업는 民族에게도 民族生活의 樣相을 表現할수잇고 民族精神 眞意를 認識케하는 大衆을 合할수잇다。

世界人類가 다투어 文學을 崇尙하고 文士를 優遇함은 이런 意味가 아니랴。

英國人이 印度帝國을 잃을지언정 쉑스피어를 박굴수업다 하고、日本의 議會가 坪內博士의 逝去를 國民의 總意로써 哀悼의 意를 決議한것은 這間의 消息을 엿볼수잇슬것이다。

二

古來로 朝鮮은 文化國의 하나로 일즉부터 文化가 잇고 文學이 잇서 個中에는 海外에까지 그 文明이 노파든者 잇섯거니와 世運의 趨勢와 新文學의 提唱으로써 舊套의 文學은 그 자취를 감추엇고 新文學은 아즉 建設途上에 잇서 아즉 世界的으로 자랑할만한 作品을 냇슬수가 업섯다。近來에 이르러 海外文壇에 多少 令名을 날리는 文士가 업는바 아니지만 蘇聯이 고르키를、佛國이 로망 롤랑을、愛蘭이 쇼우를、印度가 타골을、日本이 逍遙를자랑하는듯한 偉大한 文人을 내지못햇다。只今우리는 萌芽期를 벗어나 生長期에 섯다 할만하다。

그런데 이 겨우 싹튼 朝鮮文學조차 只今은 이즈러지고、짓밟히려하니 朝鮮文學은 將次어찌되려는것인가。吾人이 呶呶히 文人의 近狀을 말하지 안트래도 그 運命의 崎嶇한것을 깨달을것이다。

三

그러면 왜 朝鮮의 文人은 萬里의 長程을 압두고 或은 짓밟히며、或은 찌드러지는가。意志의 薄弱함인가 環境의 不利함인가。意志의 薄弱도 그 殆半이 原因 아님이아니다。元來 文人은 寒士라하야、富貴를 浮雲가티 알고、榮譽를 弊履가티 알아야한다。그들이 鑛山을찻고、高利貸金을 찻고、官廳의 安樂椅子를 찻는것은 文人으로서의 資格을 喪失한 者다。그러나 文人도 寒士일진정 白露를 마시고사는 寒蟬이 아니다。그들이 먹고 입고 살림하는 俗人의 濟삶하고 思索하고 著述할 時間的 機會를 주지안흐면 創造의는 文學은 나올수업다。朝鮮에서 文人이 못낫다는 말은 文人되랴는 사람의 意志와 淸洲에 一部分의 責任이 잇스나 大部分의 責任은 文學을 理解치못하고 文士를 옛날의 寒士로만 생각하는 一部[有識者]에게 잇는것을 [말]치안흘수업다。

四

現代의 企業組織은 모다 營利主義에 치우처서 文學도 一個의 商品으로 賤視하고、文士를 一個의 勞働人으로 蔑視한다。그리하야 文人及文人되랴는 사람으로 하야금 前途를 悲觀自失케하고、오즉 糊口에 汲汲하야 그 低劣한 趣味에 迎合케하나니 이 오즉 朝鮮에 限한것이 아니로되 特히 生長하라는 朝鮮文學에잇서서 明確할 傷害를 만들엇다。不然 朝鮮에는 노벨賞이나 各國에서 各其 獎勵로 삼는 文學賞의 基金으로서 社會에 던질 篤志는 업는가。

八十萬의『잘』住民 獨逸本國에復歸

三月一日獨代表에權限讓渡

復歸後에特別行政地로

【잘브뤼켄二十八日發聯合】잘施政委員會委員長 녹스氏는 二十八日午後 잘三人委員會委員長 홈베이오아로이지男에對하야 잘領域統治權限을 委託하엿고 아로이지委員長은 三月一日獨逸政府代表에對하야 다시 右權限을 移管하엿는데 잘全領域八十萬의 住民은 玆에 獨逸本國으로 復歸케되는바 本國復歸後의 잘領域은 特別行政地로 內相 필헬름·피크氏가 直接統治에 參與하리라고 觀測되다

治法撤廢委員 第二回幹事會

【電通東京電話】滿洲國治外法權撤廢委員幹事會는 一日午前十一時外務省에서 第二回幹事會를開催、各關係官과 特히滯東中인 滿洲國財政部總務司長 星野直樹氏도出席하고 먼저 滿洲國의課稅制度의 現狀과 課稅權返還後의 措置에對하야 詳細한說明을求한後 第一回幹事會에서決定한 日本政府의方針에따라 討議를行한結果 課稅權返還과 滿洲國豫算編成及近近設立될 日滿共同委員會의關係上 急速히斷行하기로되엿는바 日本政府의治外法權撤廢方針에關해서는 在滿日本人及列國에對하야 여러가지誤解와 猜疑心을 誘發할憂慮가잇스므로 이것을一掃하기爲하야 近近팜프렛트로서 滿洲國의 治外法權撤廢에關한 日本政府의 方針과 그內容을 中外에宣明하기로決定하고 午後二時散會하엿다

싸이먼英外相 巴里에서政治講演

프랑당佛國首相司會下에 당紙의招待바더

(寫眞은싸이먼外相)

【倫敦二十八日發聯合】英國外相 싸이먼氏는 二十八日午前 倫敦을出發하야 巴里로向하엿다 싸이먼外相의今次의 巴里行은『랑당』紙의招請으로 英國議會의構成 其機能等에對하야 講演하기爲함인데 右講演會는 佛國首相플랑당氏가 司會키로되엿다 그리고싸이먼外相은二十八日 正午英國大使館에서 라발外相과 午餐을가티하기로되엿다 明一日 巴里를出發하야 倫敦으로 歸還할豫定이다 싸이먼外相의伯林訪問期日은 아직未決定이다

豫算案은 原案대로通過 研究會態度決定

【東京電話聯合】貴族院의 最大會派인 研究會에서는 豫算案에對한態度를決定할準備로 一日午後一時半부터 院內에常務委員과 評議員의 聯合會를開하고 各分科所屬委員이各分科會의 內容을報告한後 여러가지로 協議한結果 各分科도 全部政府原案에贊成하기로決定하엿다 但第三分科會에서 問題視되여잇던 警察自治制問題에對해서는 統治上影響이잇다고 不觸하기로하는데 二日午前九時半부터 院內에總會를開하고 正式으로그方針을決定하게되엿슴으로 同日의豫算各分科會에서 政府原案을決定하고 分科會를終了、四日以後豫算總會에서 八日頃의 本會議에上程하야 二十一億餘圓의 尨大한十年度豫算案은成立하게되엿다 또公正會其他會派도 研究會同樣의 決定을할것으로보인다

軍用米麥購入 單價標準이問題化

衆議院豫算總會

【電通東京電話】一日의衆議院豫算總會는 午後一時四十九分再開 요전陸海軍用米麥購入單價問題에關한 木村正義氏(政友)의 質問에答하려고 賀屋大藏省主計局長 陸軍省의購入單價는 米麥어느것을보든지 都市中市勢보다 훨신下位에잇다 또海軍省의 追加要求各目明細書에들어난 購入單價其他의記載는 多少事實을明確히詳言하지아니한듯한 點이잇다 海軍省에서도 이點은將來記載할 때에改善할터이라고한다

高海軍의 諸食物인 白米、팡、砂糖너흔乾麵의 消費數量、單價等의關係를 詳細히說明하엿다

木村氏 追加豫算에如斯한誤謬가 잇는以上本豫算中에도 如斯한疑點이 업섯다고는 할수업다 主計局長은 지금數量과 單價에 것짓이업다고 말하나 나는金額에는 틀림이업다고밋고십다

村上海軍經理局長 白米所有數量을 追加豫算에 計上한金額을 單價로除하야 넘것으로 이것이實際數字와 相違되는것이 잇는것은나도 認定한다 今後는可及的 實際에가까운 數字를내도록努力하겟다

木村氏 그單價는무엇으로定햇느냐 九年度豫算은 十二圓六十錢이던 追加豫算은 十四圓三十四錢이되어잇다

村上經理局長 九年度의單價에 一割四分을增加한것이다

木村氏 그根據如何

村上局長 現在追加豫算으로要求하고잇는 三十萬五千圓으로는市價에即하야 不足한데이것을白米와麥과에配定함에 當하야麥만이라도 市價에가깝게하고저하나 實際에는 그것도市價에가까운것으로할수업다 그래서白米는不得己히 單價로한것이다

木村氏 海軍豫算은國民에게疑惑을가지게해서는아니된다 陸海軍豫算은 他省에比하야粗雜하게編成하엿다

大角海相 豫算內容이粗雜하다고하나 이것은海軍經理의技術上及權行上 그리되는것으로 今後可及的改善할수잇는點은 改하겟다

木村氏 陸軍에는每年多額의米麥不用額이나오는데 이래서는追加豫算은必要하지안타

林陸相 例컨대派遣部隊의費用을 滿洲事變當時로支辦하는것가튼 여러가지事情도잇서서 豫算編成에當하야 考慮해서豫算으로 消化할수업는것을追加要求하고잇다

木村氏 二百萬圓가까운不用額을 내고잇는 陸軍이겨우二十五萬圓을 追加要求하는 理由가어대잇느냐

大木戶課長 十年度에는非難될만한 不用額이업스므로 이것만은꼭必要하다

다음 加藤鯛正氏(政友) 陸海軍豫算의 一部를 農村救濟豫算에充當할 意思는업는가

林陸相 國防費를他에充當하는것은 困難하다

또中村三六圈氏(民) 宮脇長吉氏(政)의 新問이잇서

砂田委員長 前日의木村若質問에 對한 林陸相의答辯은잘못이다 陸相은前日의答辯을 取消할는지 協議한後來日다시答해주오 이때船田中氏(政)議事進行에對하야 發言을求하고

船田氏 政府의答辯에는 誠意가 업다 이點을委員長으로부터 政府에게對하야注意시켜주오 고希望하고 午後五時一分散會

中滿經濟調整에 滿鐵、在中機關擴充

【東京電話聯合】滿鐵에서는 從來對中經濟의圓滑한 伸張을圖할 目的으로 經濟調査會의機能을擧하야 滿洲經濟發展의調査에全力을 傾注하고잇섯는데 今回滿洲內의 比較的不必要한出張所를整理하야 이것을中國各主要地에 配定하야 在中機關의擴充을圖하고 今後日中經濟關係好轉에應하야는 一步進하야 日中商圈의斡旋仲介機關으로하려고한다

그리고 첫재滿洲事變後滿洲에서 北中에逃避한 中國側資本의滿洲還流에 積極的으로 努力하기로되며 最近數年間의 此等流動資本의 正確한計數調査를進行하고잇는 一方 그吸集을爲하야 中滿產業貿易의調整策도 考究中인데 그成果는매우注目된다

一日貴衆兩院에 提出된法律案

【東京電話聯合】政府는一日左의 法律案을貴衆兩院에提出하엿다

一、勞働者災害扶助法中改正法律案
一、工場法中改正法律案
一、鑛業法中改正法律案 以上貴族院提出
一、朝鮮事業公債法中改正法律案外二件 以上衆議院提出

政府案全部를 研究會承認決定

【電通東京電話】貴族院研究會는 一日午後一時半부터 院內에常務委員과 評議員과의 聯合協議會를開하고 各分科所屬委員의 分科會經過報告를 듯고 여러가지로協議한 結果 各分科會의 審議內容을承認하고 全部政府案을 通過시키기로 決定하엿다

三國建艦休日說 海軍當局은憤慨

日本眞意의誤傳이라고

【電通東京電話】日本政府가停頓된 海軍豫備會商打開를 爲하야 一九三八年末까지에 日英米三國建艦休日을協定하고 또그동안에는 代艦建造만을 許可하려는 新妥協案提出에 對하야考慮中이라는 倫敦電報에對하야 日本海軍當局은 右는어떤者의 故意의宣傳이오 日本의眞意誤傳도 甚한것이라고 憤慨하야 一日當局談의形式으로써 全然그러치안타는旨의 日本態度를言明하엿다

日中提携前提로 排日法一掃企圖

對中經濟通商打開策協議會 善後策協議後散會

【東京電話聯合】外務省에서는 二十八日午後二時부터 目下中國財界產業界의一般情勢를報告하기爲하야 歸國한橫竹上海駐在商務參事官을中心으로 來栖通商、桑島東亞兩局長、松島通商第二、守島東亞第一兩課長 特히大藏省에서 渡部本國所課長出席下에 對中經濟通商打開策協議會를開하고 同五時散會하엿는바 同日의會議에서 橫竹參事官이 銀問題其他一般中國財界의 不振狀態를說明하고 日中親善이 高揚되고잇는 이때 他方에선排日貨運動이 猛烈한實情을 報告한後 對中通商將來의 對策에對하야協議를 進行하엿는데 中國의窮迫은單히 東亞의平和維持의 全責任을負擔할日本에서 對策을樹立하지아니치못할것이다 이것을爲하야 對中經濟援助乃至 產業開發其他具體的對策이 論議되고잇스나 日本으로서는 經濟提携의 第一條件은 中國의 排日貨運動의 終熄이다 即政府와 軍部의 財界가 率先하야 排日貨의 惡法을 一掃하면 一方國民黨과 消費者의 親日態度를 恢復할것이明白하고 良質廉價의 日本品輸入으로 아마 中國貿易輸入額은 現在의 半額에 達할것은 可能하다 이리하야 中國의 對外支拂은 半減하는 一方 親日의 基礎우에서 日中經濟는 田中을 通하야 進捗에入할것으로 期待된다 이와가티하면中國은 一百二億의 利益을 獲得하고 日本도 日中提携의 基石우에서 東亞의 安定平和維持의 全責任을 負擔할수잇다는 大根本意見이 一致한模樣이다 近近廣田外相에게對하야 來栖局長으로부터 詳細히報告할터이나 同協議會는 다시今後도 續開하고 三月末橫竹參事官의 上海歸任까지에 다시 詳細한對策이 準備될터이다

告訴提起 中野、山道兩氏

山本氏相對로

【電通東京電話】國民同盟의 中野正剛、山道襄一兩氏는 濟瀨、杉浦兩辯護士를 代理人으로 一日午後三時東京地方檢事局에 山本英之修氏를相對로 名譽毀損의告訴를提起하엿다

米調法의損失 二億五千萬圓

【東京電話聯合】米穀需給調節特別會計는 增額에增額을거듭하야 現在八億五千萬圓에 達하고 그바게臨時米穀需給調節法에 伴하는 勅令에依한 借入三億圓을合하면 十一億五千萬圓에 達하야그損失程度도 明確해지지아니햇스나 米穀自治管理法委員會의 要求에對하야 政府가提出한 資料에依하면 損失總額은 二億五千五百萬圓이되는것이 判明되엿다

地方財政補整法案 五日本會議에上程

【電通東京電話】政友會國民同盟의 共同提出인 臨時地方財政補整金法案은 來五日의 本會議에上程하야 政友會加藤彖四郞氏가 提案理由를說明하기로 決定하엿다

中樞院參議補缺

總督府에서는 目下缺員中의中樞院勅任參議二名、地方參議二名의 補充을五月初旬에 召集하는定例會議까지에行할 模樣인데 이補充에伴하야 朝鮮人知事、參與官、郡守級에亘하는 廣範圍의異動이 잇슬것으로 豫想된다

米穀自治管理法

委員會經過內容

【東京電話聯合】衆議院米穀自治管理法案外二件委員會는 一日午前十時四十分開會 前日에繼續하야

中井一夫氏(政友) 本案은常대업시 高米價를招來하야 消費者를困窮에陷하게되는것은 아닌가할가

山崎農相 本案은最高價格에 達하는機會를減少하는 作用을하므로 消費者에게不利하게되지안는다 또高米價는小農階級에게 不利라는 說도잇스나 나는그러케생각하지안는다

中井氏 本案은二十萬米穀商의反對運動이잇는것을 農相이誹謗에類한것이라고한것은 不謹愼이아니냐

山崎農相 管理法案에關한農林省의 팜프레트는 同樣의說을反覆하고 特히產業組合과 消費者와의相互依存關係를力說하야 米穀商의反對理由를反駁하엿다

中井氏 自治管理委員會에는 消費者米穀商을代表하는者도 너흘생각이업느냐

山崎農相 委員會는 現實的配給關係를爭議할 機關이므로 말슴한點은 充分히생각하고잇다

中井氏 生產統制를如何히 具體化하겟는가

山崎農相 지금某程度의것은 朝鮮臺灣에서하고잇다 더妥當한 方法을發見하기爲하야 委員會를設置하고십다

中井氏 外地米統制에關한 新措置의所見如何

兒玉拓相 朝鮮臺灣等地에서지금 增殖計劃의中止 代作獎勵其他 相當한犧牲을拂하야 日本內地와協力하고잇다

中井氏 朝鮮臺灣等地의產米增殖 許可制를取할생각이업느냐

兒玉拓相 增殖計劃을中止하고貸款에關하야도考慮하고시프나 窒에對해서는 許可制를取하는것은 생각할餘地이다

中井氏 海外販路의開拓、새로운 利用의發見에對해서는 如何한 方策이잇느냐

山崎農相 여러가지關係가잇스니까 海外販路의것은言明할수업다

中井氏 米穀統制法과 自治管理案에依하야 밧는取引所의打擊에對하야 政府는今後의經過를 보아서對處할터인가

山崎農相 取引所에 미치는影響은 政府도 認定하고잇다 그러나어느程度의打擊인지 分明치안흐므로 調査會에서 新時內容을보살필必要가 잇다고하는것이다

다음上田孝吉(政友)參考資料의提出을要求하고 正午休憩

【電通東京電話】米穀自治管理法案委員會는 一日午後一時四十分再開

荷見米穀局長 現在의政府所有米로서 過剩米의有無를推測할수는업다 따라서 平年作이라도過剩米가相當히生할는지도 모른다

고言明하고 今年은平年作이더라도 自治管理法의 發動은할수잇는것을 自明히한後

中政一夫氏(政)米穀統制組合은얼마나 設立될豫定인가

山崎農相 朝鮮臺灣等地에서는새로統制組合을 設置하게될것이나 日本內地에서는 販賣組合農會等의代行으로 거의될터이니 統制組合의 新設은업슬것이다

中井氏 統制組合의數는얼마可量이나 는販賣組合을代行시킬수잇

農相 內容의不良其他不適當한것도잇스므로 現在八千六百의販賣組合中一割餘는 代行시킬수업는것이잇슬것이다

中井氏 商相은商工中央金庫를 언제創設시킬心算인가

町田商相 明年의通常議會에반듯이 提案시킬것을 政治的責任을가지고말해둔다

中井氏 本法案에依하야 米穀取引所의機能이 減退한다 米穀取引所의救濟를 할意思는업는가

商相 統制法의 施行만으로도이 미米穀取引所의 機能은縮減되엿다 本法案으로 이러니저러니할問題는아니다 政府로서는 研究할생각이다

中井氏 또다시米穀取引所救濟를論하고 午後五時三十六分散會

夕刊後市況 一日

◆大阪短期 氣配◆
大新 九二三〇 (一〇高)
鐘新 一二九〇〇 (二〇低)
日產 九八五〇 (一〇高)
東新 一四七六〇 (不變)

◆橫濱生糸 後引◆
當限 五九〇〇 先限 六一〇〇

◆福井人絹 後引◆
當限 七〇七〇 後安 七八七〇 後引

首領陳濟棠氏 空軍學校創設

蔣介石氏의態度에鑑하야 西南側은防備强化

廣=東=實=力=派

【廣東一日發聯合】廣東實力派의 首領이오 第一集團軍總司令인 陳濟棠氏는 中央軍의 貴州侵入 湖南省의增兵等에 依하야 蔣介石氏의 對西南意向이 漸次明瞭해졋슴으로 廣西의 李宗仁、白崇禧兩氏等과 連絡을一層緊密히하고 國防을 濃密히하야 省境의 防備를 鞏固히하고잇는데 이번에도 立體的戰爭에備하기爲하야 空軍의急速한 充實을企圖하고 陸、海、空軍의 高級學校를 組織하게되엿다 右空軍學校는 第一集團軍司令部에直屬시켜 陳濟棠氏가親히校長에就任하고 廣東空軍司令黃光銳氏以下廣東空軍의 一流人物과英國人教官을 招聘하야 飛行將士養成에當할것으로 今年秋期까지에는 飛行機校舍、其他一切의準備를 完了할터이다

迫近한 春기新學期

機會는!只今!!

발서 봄이다、새로工夫를始作하는것은只今이다、友人은 上級學校를選擇하엿다、나는 敢然、講義錄을選擇하엿다 實力第一主義다

早稻田大學의講義錄

中學講義 學費 月一圓 前期後期各一ケ年

諸君의體內에불타는勃勃한英氣를一年乃至二年間本講義에注力하라 그러면高普卒業의學力은스스로諸君의몸에담게질거시다。

高等女學講義 學費 月一圓 一ケ年半修了

明朗輕快、어진어머니로서힘잇게살어나가려하는女性時代의動向을잘바라보고몬저女學程度의知識을어더둘것이다。

商業講義 學費 月一圓 一ケ年半修了

實業界에나와서힘자라는대로活動하여볼려고하는諸君은모다本講義를읽으라。그리하야몬저甲種商業卒業程度의學識과商才를가지서라

法律講義 學費 月一圓二十錢●一ケ年半修了
政治經濟講義 學費 月一圓二十錢●一ケ年半修了
文學講義 學費 月一圓二十錢●一ケ年半修了
建築講義 學費 月一圓三十錢●一ケ年半修了
電氣工學講義 學費 月一圓三十錢●一ケ年半修了
電氣工學豫備講義 學費 月一圓●一ケ年修了

國民의知識을넓히全體로向上식히자。이것이講義錄發行의本旨인故로我早稻田大學에서는中學、女學、商業以外에다專門의各種講義錄을모다具備하야一般의便利를圖謀하니詳細는몬저內容見本을보시라。

內容見本進呈

各講義가다各各確固한特色이잇슴으로諸君은自己의進路를잘生覺하야가장希望하는講義를撰擇할것이다。그것을明記하야서葉書로申込次第內容見本을無代로送呈함。例컨대中學이면中學見本을보내라、商業이면商業見本을보내라고쓰면 그만이다。

東京早稻田
早稻田大學出版部
電話牛込三四五 振替東京一一二三

黃昏에 匕首亂舞 西小門에 殺人劇

賭博쌈 끗헤 蜂巢가치 亂刺慘殺

加害四名卽時就縛

일일오후다섯시경 시내 서소문정(西小門町) 융창한 중국 거리에 해가 바야흐로 저물려할때 서소문정칠십륙번지 중국인당의정(譚義亭)의집 이층에서 한참도박을하고잇든 시내태평통(太平通)이정목 일백오십이번지 왕업동(王業同) 일명왕옥흥(王鈺興)이라 일컷는 조로삼(趙老三)과 서소문정십팔번지 일명 의흠(義欽)이라 일컷는 조로이(趙老二)와 서소문정칠번지 모가영(牟家榮) 등네명의 중국인과 집주인당의정의사이에 싸홈이이러나서 네명은각각 기리다섯치 가량의 해군도비수한 비수를가지고 당의정을습격하엿는데 일이급하게됨을 깨다른 당의정은 문을박차고 아래로뛰여나와서 소리를 지르면서 도망하는것을 네명은 그냥추격하야 서소문정 삼십륙번지 강가(姜哥)의 전압큰 길바닥에서 그를 붓잡아가지고 머리와 몸통이십여곳을 함부로찔러서 당의정은현장에서 피투성이가되야 즉사하얏는데 가해자들은 그길로 종적을감추어버렷다 때마침 자동차로퇴청하고잇든 중촌(中村)경긔도 고등과장과 길량(吉良)경무과장이 이압흘지나다가 뛰여내려 곳경찰부와소관서대문서에 통지하야 서대문서에서는 목촌(木村) 서장이하하가(下家) 사법주임이서원을비상소집 하여가지고 현장에달려가서 부근일대를포위하고 수색한결과 약한시간만에 범인들을모다체포되엿다

경찰부에서는 야촌(野村) 형사과장이하이견(二見)경부길야(吉野)수사계주임이야촌기사(野村技師)를대동하고 현장에출동하야 검시하얏고검사국에서는흑뢰(黑瀨)검사가출동하엿다

平素의 怨恨으로 計畫的誘出犯行

被害者는 關公別名가진名物漢 屍體는道法醫室서解剖

살해당한 당의정(譚義亭)은 산동(山東)출생으로서 그안해진씨(陳氏)와 아들 잡생(雜生)을 데리고 전긔서소문정에와서 집을정하고 살면서인물과 얌전이출중하야 녀자와도박에 특히장기가잇서서『서소문정의관공(關公)』이라는별명을 가지고잇는 명물인데가해자네명은 모다녀자를 데리고와서매음을 시켜서 살어가는무직자로서 일즉부터 녀자와도박관게로당의정에게 원한을가지고 잇다가 처음부터 계획적으로 살해할목적으로 각각칼을품고 그집에이르러 도박을하다가 싸홈을이르킨것이라고한다 시체는 이일오전열한시부터 신설한 도형사과의법의화학실(法醫理化學室)에서야촌기사(野村技師)의 집도로 해부하기로되엿는데 그시체는 실로조선유일의 동법의리화학실 창설이래최초로해부대상에 오르게되엿다

西小門町殺人事件의現場臨檢 (×는犯行地點)

初同水組評議會

【守山】 밀양군초동수조에서는지난이십륙일 오후한시부터 당조합사무실에서 제칠십회평의원회를 개최하고좌긔사항을 자문하고 동오시에폐회하엿다고한다

一、昭和九年度組合費賦課徵收不能에關한件

二、昭和九年度歲入欠陷補塡起債에關한件

三、昭和九年度初同水利組合歲入歲出追加更正豫算에 關한件

强盜逮捕하랴다 全家族에게 逢變

【大田】 강도를잡으려온순사두명을 전가족의총동원으로 무수히란타하야 주상을입혀놋코 폭행, 공무집행방해등의 죄명으로 전가족다섯명이 무지장신세를 지게되얏다 론산군두마면룡동리(論山郡豆磨面龍洞里) 김종수(金宗洙)의아우 종여(宗汝)는 공주모부호의집에 침입하야 강도질을 한것이판명되야 공주경찰서 공암주재소(孔岩駐在所)근무순사오경득(吳庚得)과 고견겸(高見謙)등두명이강도종여가 자긔집에 잠복한것을 탐지하고 지난삼일밤에체포하랴고 습격하얏는바 종여를비롯하야 형수리씨(李氏)와강씨(姜氏)등과 종수의장남명은(明殷)등오명이덤벼드러 순사를붓고차고 때리는바람에 범인은 고만달주하야버리고 구타당한순사는 약일주간치료를 요할만한부상을 당하얏다고한다 달주하얏든 범인은지난오일천안입장(天安笠場)에서체포되얏스며 ... 체포하야다가일응취조를마치고 근간검사국으로 넘기리라고 한다

手荒症少年

시내주교정(舟橋町)팔백륙번지에사는 정희순(鄭熙淳)이란 소년은 지난일월구일 경성지방법원(京城地方法院)에서절도죄(竊盜)로 그변론과정상을 참작하여특히 긔소유예(起訴猶豫)의처분을받은터로 그후불과구달이못된 이월이십일일 오후열한시경에 시내종로 삼정목칠번지 리종철(李鍾喆)의집에 침입하여 고색이창연한 구리화병세개 시가 구십여원어치를 훔처갓든바 일일오후세시경에 동대문서원에게 체포되여 목하엄중한취조를받는중이다

一九四〇年世界올림픽 開催地決定遂延期

激論三時間半

明年伯林大會까지保留

【布達佩스트一日發聯合】一九四〇年의 第十二回世界올림픽大會開催地를決定하는 國際올림픽委員會最終日은 一日午前八時半부터正午까지의 三時間半에 亘하야 激論을하고 日本代表 杉村大使는 거듭하야東京開催希望理由를詳細히說明하니 瑞典과獨逸代表는 이를明確히支持함에對하야 芬蘭代表는亦是이러서서 惠蘭하니 希臘、丁抹、和蘭「트라비아」四個國代表는독역시開催에 贊意를表明하엿다 그러나 佛蘭西、瑞威、瑞西各代表는

一、開催國을決定할것이 少數國에 ... 할것

一、日本、伊太利關係에 對하야 完全한事情說明을듯고 羅馬案에對하야 아러두도록 ... 어둘것

一、今回반드시決定할必要가업는것

一、委員會參加國에 ... 하지안코 激한事態를이르킴을보고 本國關係方面과 充分히 ... 할것

等을表明하엿슴으로 明年의 伯林大會終了後에行할 同委員會의協議事項으로 延期키로하고 正午에散會하엿다

新春幸運의主人은 鍾路藥局洪性直氏

本報讀者幸運券一等에當한

恒時春風의六人一家

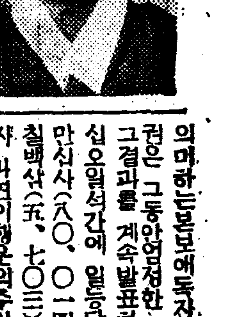

반가운새해 희망의봄을 마지하야 이해의행운을점치고이본보의축복을 의미하는본보애독자의안산준행운권은 그동안엄정한 추첨을마치고 그결과를 계속발표하다가 지난이십오일석간에 일등당첨번호인 팔만십사(八〇、〇一四)호와 오천칠백이(五、七〇二)호가 발표되자 과연이행운의주인공이 누구일가하야 본사독자여러분도 퍽 큰흥미를 가지고 주시하고잇섯는데 일일오후네시경에 축복되는 오천칠백이호의 행운권을들고 일등상품을차지러오신 신춘행운의주인공이 잇섯다 그는본사에서 지척지인시내서린동칠십구번지 종로(鍾路)약국주인홍성직(洪性直)씨이엿다 씨는소정규정에 의하야 장신구인 금비녀, 뒤꼬지, 귀개, 보석반지의네가지를 자못깃분얼골로 차저갓는데그의 가정에는 씨의내외와 아들내외 손녀둘과모다 여섯식구로전긔장소에서 약국을 경영하야 유복하고도 단란한생활을 한다고한다

거짓말가튼참말에 新聞對照도屢次!

發表番號와符合됨을되려疑心 全家滿悅깃븜의말

나는열대해동안 조선일보를 애독하여왓습니다 다른신문은근을때에도 귀보만은쉬지안코 일거왓습니다 행운권당첨번호가 발표될때마다 해마다당첨되기를속으로 기대하엿습니다만은 어데그리 당첨되기쉬웁니까? 금년에도혹시 혹시 주의하여왓더니 뜻밧게내가 가진번호와 신문에발표된 번호가 똑갓지안켓습니까 처음에는 거짓말가태서 몃번이나 대조하여보앗습니다 엇지나반가운지오 몃십만 명중에 내가일등상에 당첨되엿다는것을생각하니가 여간깃분것이 아닙되다 집안식구가모다 반가워야단입니다 이후에도 귀보만은게속하여읽겟습니다

保健熱漸高

第九期保健體操講習

希望者多數로再次開講 來六日부터九日까지

중앙기독교청년회와 서울보건체조단공동주최 본사후원하의 제구기보건체조강습회(保健體操講習會)는참가자를신립 시민보건 ... 여명에달하야 성황리에 지난이십팔일까지 마치엇는데 보건열(保健熱)의왕성함을따라 희망자가속속답지하야 제구기강습회를오는륙일부터구일까지역시종로청년회관에서열기로 되엿다 이번강습회에는정원이 일백명에 한하기로 되엇슴으로 참가희망자는 오일까지주최측에신청하기를바란다

蹴球追加決定 報償付選手는嚴禁

【오슬로二十六日發聯合】國際蹴球聯盟執行委員會는 來一九三六年의 伯林大會種目中에 蹴球를 加할것을決定하엿다 그러나 이는純粹한 아마추어로 이뤄진에 限하기로되엿다 이리하야 오래동안 論議되어解決을 보지못하든「브로큰·타임」배편든(金錢補償問題)를맛는 選手는 出場을許하지안키로 되엿다 即이에 依하야 歐洲諸國에서 맛는 게임出場때문에 損害를 報償맛는選手는 비록職業選手가아닐지라도 出場을 許하지안는다

百餘名土兵이 縣公署를突襲

【哈爾濱一日發聯合】일일오전네시경 삼강성봉산현(三江省鳳山縣)공서를토비 ... 인솔한약백명의 토병이 습격하야 경무국장경리(經理)과장의세사람을 ... 엿다 이현성은방금 위험상태에빠저잇는동이로 급보를 바든빈강성(濱江省)과 동방어구(東防禦區)사령부로부터 구원대가 급행하엿다

在滿同胞滿洲歸化

一部에서反對運動

當局의處置가注目點

재만조선인중 무적자의 취적문제에대하야는 총독부당국에서 대책을 강구중이라함은 루보한바와갓다 그런데 얼마전에 본지에재만무적자를만주국의민적제도에편입하게 하야 만주국에취적식히어귀화식히려는총독부의 계획이 잇다는것을 긔보하엿섯는데 그후 각지에서는 이에대하야 반대적여론과 운동이 일어나고잇서 총독부에서 매우주목을하고잇다한다 즉반대하는리유는 조선인은 조선에서 취적하도록 할것이며 ... 당국에서 알선하는것이 올치무적자라고 만주국에 귀화식히어만주인으로 하여버린다는것은 오히려못하다는것이 반대의리유라 재만 무적조선인 만주국 귀화반대긔성회를 조직하려는 긔운까지 보인다한다 그러면 무적조선인이 만주국에 귀화할것인가 또는조선안에서 취적하도록 할것인가 정치적경제적관계에잇서 미묘한바가 잇스니과연당국이 기도하는 무적자대책과민간측의 반대여론은 압흐로어떠케발전될는지 주목되는바이라한다

恐喝取財少年 平壤署에被逮

【平壤】 이십륙일오후네시이십분경 평양부내경제리(鏡齊里) 차선남(車善男)의 집에서 공갈을하고 잇다는 신고를바든 평양서원이현장에가보니 범인은 강동읍내출생으로 평양부내 상수리(上需里)에거주하고잇는 김학수(金學洙)란자로 이자는 재작년봄경차선남의 차남으로 부내모중학교에 통학중인 상식(相植)(假名)이가 도로에서 도박을한것을 발견하고학교에 통지하여 퇴학을 식힌다고 공갈협박한후 현금 이십원을 빼앗어먹은것을 위시하야 그후 수차가튼방법으로 현금을편취하여엇는바 이달이십사일 황금정(黃金町)부근에서 호각도장한개를 습득하여 이것을사용하여벌금징수서 세통을만드러가지고 이십오일 학교에가서 전긔생도를공갈협박하여 이원을받고 다시집에까지가서 벌금을내이지안흐면 경찰에류치한다고 한참 공갈협박중체포된것이라한다

交通禍二件

일일오후 일곱시경에 시내 충신동(忠信洞) 일백십칠번지 윤규섭(尹圭燮)의 장남영로(英老)란 어린애가자긔집압길거리에서 놀고잇다가 자전거에치여서 오른두부(右頭部)에 치료 일주일의타박상을 입엇는데 가해자는 시내리화동(梨花洞) 륙번지상전진이(上田鎭弛)의고용인 천흥준(千興俊)이라하며

× 일일오후다섯시오십분경에 경전차과(京電車課) 압헤서 시내 관수동(觀水洞)일백십이번지 사는 ... 자전거를 ... 운전수 ... 안면에 ... 치료의상해를 입엇다

新春社會에나오는 三百餘戰士의進軍

千七百餘名海外留學生中에서

希望에넘치는새일꾼들

만은포부와 희망을가슴에품고 해마다봄이되면 멀리현해탄을 건너배움의길에올랏든 학생이 해마다증가되야 현재일본내지각처에류학하고잇는 조선학생의총수는 대학, 전문, 중등학교를통하야사천오백십구명에 달하고잇다 그중에 대학 전문정도이상학교에 재학하는수가 일천칠백팔십오명으로 이봄에 형설의공을마치고 새사회로 룡맹스럽히 진군할학생이 삼백구십사명이다 과별로보면 법과(法科)가 단연수위로 일백칠십삼인이고 정치경제과(政經)가 사십일인 상과(商科)가 이십사인 농과(農科)가 십팔인 문과(文科)가 십일인 리과(理科)가 삼인의순서이다 이들에 졸업할학생의씨명과 소속학교및 과별은다음과갓다

◇東京帝國大學
▲(法) 崔三爾、張富煥、張德吉
任文桓、
▲(文)金學俊、李弘稙、
▲(理)金志政、
▲(經)羅英伯、
▲(農)張甲特、閔心鉉、鍾雷澤
◇東京文理科大學
▲(文)崔垣烈、
◇東京商科大學
▲(商)徐承根、李翰植、
◇京都帝國大學
▲(法)郭鳳麟、卞沃柱、韓峰吉
文鎭哲、吳泰龍、金大璧
中燭圭、
▲(經)柳昇圭、劉亨植、金鍾律
姜聖宰、金顯奎、
▲(農)田埈烯、閔泳南、金炯述
▲(理)金漢台、
◇東北帝國大學
▲(理)趙鳳洞、
◇北海道帝國大學
▲(農)張相旭、
◇九州帝國大學
▲(法) 趙賢景、金成植、金相國
黃鍾律、
▲(法)廉載承、崔慶進、徐舜燮
李賢圭、李泰煥、李昇求
▲(農)李鍾諄
◇神戶商業大學(商)朴容夏、獨孤璧
◇名古屋醫科大學、張柄德
◇早稻田大學(法)林永根、黃奎燮
鄭復興
▲(文) 李根成、安弼承
▲(政經)權泰致、崔仁華、陳奉燮
鄭梡永
▲(商)吳龍睦
▲(專法)殷成龍、朴鍾和、朴東萬
朴明玩、李根石、張斗煥
李柱道、權泰水、安宗錫
許繼九、金浚瑱、金致琁
金炳瑞、金渭圭、辛潤根
申壽用、
▲(政經)朴猷洙、李宙文、李鍾興
韓鍾彬
▲(政經)楊濟實、鄭奎丙、崔大有
▲金龍哲、金良吉、金鍾俊
▲(專商)崔鶴孫、李台浩
◇早稻田大學附屬
◇早稻田專門學校
▲(政經)金義俊
▲(法) 金漢相
▲(商) 鄭義坎、金永鐘
◇慶應義塾大學
▲(經) 孫商鉉、趙東世
◇明治大學
▲(法) 吳升煥、金振熙、朴泰遜
文泰仁、鄭商熙、白南敎
金文起、嚴次燮、康東斗
玉鍾壽、鄭泰逸、崔在憲
朴鳳鉉、金運泰、李旬南
申泰權、李愚暉、金載千
朴在明、金憲保、鄭一來
成達鎬
▲(商) 朴義順、馬鍾和、連帥洙
朴允弘、林仁炳、徐鶴山
▲(專法)金爾應、朴台熙、朴致玟
秦相大、鄭寶秀、朴正然
李成根、朴炳晟、宋基香
梁乾錫、具然龍、洪淳然
趙炳來、金五棟、千中宇
洪海水、安承鎬、金哲鎬
張應哲、
▲(政經)鄭圭哲、金均鎬、崔正植
李琪東、李入龍、韓泳完
▲(專商)金永台、張志沆、許萬道
金俊三
▲日本大學(法)劉泰碩、金埈熙
朴仁鎬、羅成燁、尹錫萬
▲(商經)李成洙、李相洪、崔士頭
金在誠、馬東洙、卓永奎
▲(專法)李載文、朴世東、劉官一
權世周、朴官鎬、金宜燮
呂泰鉉、李貞榮
▲(專經)金尙麟、金星六、林敬承
▲(專商)金泰允、崔南哀、金福源
姜 熙、朴日緖、朴 南
▲(高師)申東植
▲(專醫)李康壽、金柱植
▲(專醫)朴鳳林、
◇中央大學
▲(法)朴健緖、朴宅淳、朴炳斗
張仁甲、李圭燮、咸炳稷
孫昌植、洪在承、吳昆玉
崔公傳、金應八、朱瑛炫
▲(專法)尹德基、朴容淳、盧百出
朴吉洙、朴貞世、朴元三
朴一平、朴祥鳳、趙德一
李根榮、張容聖、李光燮
李潤鎬、劉瑗鉉、李得雨
李宗驥、李觀俊、李廷老
劉瓚秀、劉兩伊、李濟祥
韓奎洙、韓尙鎬
李富垣、林濟洙、劉永元
▲(專法)河元道、宋 赫、宋炳熙
孫洪一、孫東瑱、文太俊
洪金三郞、權五信、洪駿義
黃長鉉、丁田燮、鄭昌華
安承昌、蔡圭方、金正均
金永彩、金漢斗、姜載聖
金興俊、金道慶、金鵬鎬
車鍾直、閔丙昌、徐相觀
車東赫、白樂鍊、朴順圭
閔壯植、
▲(專商) 池德鎬
▲(專經) 朱亨稷
◇法政大學
▲(法) 裵甲均、朴泰基、李京裁
李栽申、康才淼、金昊奎
▲(政經)金源表
▲(文) 李源朝、李相勖
▲(經) 李學永
良周會、申昊徹、朴正來
金演奎、朴紳根、趙洪濟
洪性蘭、申行雨、李秀出
▲(專法)鄭壽永、李永基、朴來鶴
▲(專政)吳陽根、諸河演、金熙鏞
金成鋼、金鳳羽
▲(專商)許相點、鄭珍順、金淳杰
◇東京慈惠會醫科大學
▲(醫)鄭吉煥
◇專修大學
▲(經) 安泰浩、梁硯柱、鄭奉吉
▲(法) 梁甲錫、申癸晶
▲(專法)鄭然昊
◇立敎大學
▲(文) 金綱濬、李錫重、李丁出
▲(哲) 金錫穆
▲(經) 金偶燾
◇東京農業大學
裵 濡、草相麟、李海明
宋永信、盧炳珍、車起椿
金福麟、金鍾圭、尹鎰燮
金賢植
◇拓殖大學
張中一
◇立正大學
▲(歷地)金斗成
◇大谷大學
▲(人文)李元順
◇關西大學
▲(神學)洪顯高
▲(高商)南宮晥元
◇日本女子大學
▲(家庭)高泰子、尹畢述、朴英姬
▲(英文)崔世敬
◇東京女子高等師範學校
▲(文) 李寶妣
◇奈良女子高等師範學校
▲(文)柳奇洙、林玉仁
▲(家)朴容卿
◇水産講習所
▲(漁撈)康宇正
◇昭和醫學專門學校
李璟洙
◇東京藥學專門學校
洪元律
◇大東文化學院
李承鎬
◇東京物理學校
▲(理)趙炳國、裵在默、方聖熙
崔鍾仁
◇靑山學院
▲(神) 徐太源、洪乙秀
◇巢鴨高等商業學校
金炳錫、張文達、李厩
咸周京、金炳玉、李南楊
◇日本體育會體操學校
朴成熙、朴鍾在、金尙鍾
韓榮得、金仁國、閔宗鄰
吳駐尊、金鵬學
◇東京女子醫學專門學校
吳順熙、車仁實
◇帝國女子醫學藥學專門學校
▲(醫)閔富植
▲(藥)金仁和、朴德連、李南秀
◇帝國女子專門學校
▲(家)金恩德、韓高壽、金分岳
洪貞子、張善祚、禹順女
朴明姬
◇共立女子專門學校
李一煥、金德實
◇東京家政專門學校
閔丙惇
◇實踐女子專門學校
▲(家)康在丹
◇靑山學院
▲(女)韓敬順
權蔡洪
◇昭和女子藥學專門學校
崔富年
◇日本女子齒科醫學專門學校
張順希、閔昌順
◇女子美術專門學校
崔順彈
◇聖心女子學院
▲(文)張貞道
◇日本女子體操專門學校
李寬姬
◇同志社高等商業學校
金元泰、權泰斗、金晉洙
◇同志社專門學校
尹德守、李宗植
◇佛敎專門學校
金壽保
◇同志社女子專門學校
◇大阪外國語學校
金根愛
朴仁守
◇帝國女子藥學專門學校
白玉善
◇大阪女子高等醫學專門學校
朴福禮
◇橫濱專門學校
趙紀行、朴達熙、金學潤
金錫琪、李圭完、沈顯玉
◇名古屋高等商業學校
南承昶
◇上田蠶絲專門學校
韓治源
◇三重高等農林學校
金尙燮
◇橫濱高等工業學校
黃泰永
◇山梨高等工業學校
李彰雨
◇彦根高等商業學校
方寅榮、朴恩實
◇秋田鑛山專門學校
李相喆
◇高岡高等商業學校
安龍奉
◇山口高等商業學校
全昌燮
◇松山高等商業學校
鮮于鎭
◇岩手醫學專門學校
徐鎭燮
◇九州醫學專門學校
李圭洪
◇明治專門學校
朴判岩
◇廣島女子專門學校
徐福敏

計 三九四名

서울복판에 火田民悲話

漂泊生活十一年타가 歸鄕길에愛女死別

內鮮車部에血淚劇一場

白晝를달린死의車

한해만에 빈손으로 도라가는고향 이지만 오직한가지 큐량의선물인 귀여운 딸을안고 한양까지이백리 를자동차로 오고보니 풍속의어린 아기는 어느새에 시체가되여버려 서눈물겨운 사정을 경찰에호소해 온정든부부가 잇섯다 이야기의 자동차는 일일오전아홉시에 강원도홍천(洪川)을 떠나 서그날오후세시반경에 시내관수동(觀水洞)칠십번지 내선자동차부에 도착하엿는데 그차에는홍천군제곡면송하리(乾谷面松河里)에 서화전민생활을하다가 열한해만에 고향인평안북도 개천군북면 원리(价川郡北面院里)로도라가는 세가난한이사군의 가족이홍천에서 함께타고왓다 그중에는 정청갑(鄭淸甲)이라는세살된이가거느린그어머니송씨(宋氏)와누의동생송녀(松女)와안해 김순이(金順伊)까지다섯식구에 가족이잇섯는데 고향을떠난지열한해에가지고가는하나의귀염이란 작년시월에난귀여운딸이엿다 행여나 차중에서라도 추위할가보아서 홍천서자동차에 오를때에는 담요와누데기로 겹겹이 싸앗엇는데정작서울에도착하야 뒤보니아기는그만숨이탁여곤엇다고한다 이에깜작놀란 그들은 어찌할바를 모르고 오도가도못하고 망서리다가 필경소관종로서에 딱한사정을 호소해왓다 그서에서는 공의를 청하야 검사한결과질식해 죽은것으로 판명되엿는데 그들의 정상을 가엽시여겨서 시체는부청에인도하여 매장하게하엿다 끗업는 방랑도 서러운데 귀중한 아기마저 길에서 일허버린 이불행한가족 들은 그날오후 일곱시 사십분에 경성역을떠나 평양으로 향하는렬차로다시쓸쓸한고향의길에 올랏다고한다

各學校卒業式

▲協成實業學校卒業式
場所 同校講堂
時日 三月二日午前十一時

▲定州五山高普 三月五日午後一時

▲平壤崇仁商業學校 三月五日午前十一時

▲大邱啓聖學校 三月五日午前十時

조반전

◆일본의대본교(大本敎)라면 누구나유명하게 아는것이오 중국의홍만자회(紅卍字會)라면 역시 잘아는것이다◆ 일본에서의 대본교나 중국에서의 홍만자회는 마치조선에서의 보천교와 마찬가지로 유명한것인데 근번에와서는 대본교도 잡히고 홍만자회도 고요하더니근일에이르러 이것이 조선에 들어오려한다고◆그것이 딴것이 아니라 옥류아방궁(玉流阿房宮)에서 ... 의경성도원(京城道院)을두고조선에포교한다고◆정승보천교가 『력토』를 맥개는재이로군 ◆『종교롭사단체』는마찬가지니서로 ... 적이야 아니나겟지만 홍만자회는『다소적직척상체』가 있다고 운운◆ 한창성년에 대시국(大時國)건립 ... 정치세계가잇다가는 ... 이나아니 생길가?◆그러나세상에서는관(冠)씨는 축(丑)씨로 롱단을하고 차(車)씨는구루마로 롱하니 비행기와 ... 이류행되는 요지음세상에『소구루마롱』은 좀처럼 ...

金泉署俄然緊張 多數青年을檢擧

單純한豫備檢束이아닌듯 某種重大事件發覺?

【金泉】 상부명령을 밧고 경북 김천경찰서 고등계에서는 아연긴장되야 지난이십사일경 김천읍을 중심으로 읍내모처에서 김시동(金時東)(二○) 이득칠(李得七)(二○)외 사오청년과 감천면지좌동(甘川面智佐洞)에서 문한주(文漢柱)(二七) 등다수청년을 검거하고 엄중히 취조중이든바 또무슨단서를 어덧슴인지 지난이십칠일경 대전(大田)지방에서 김종택(金鍾宅)(二○) 이라는청년을 검거압내하야 방금 엄중취조중이라는데 사건의 내용을일체 비밀에부침으로 자세하게 알수업스나 단순한상례적인 경계와 예비검속이아닌듯 하며 무슨 중대한 의사건이나 된듯이 [illegible] 주시중이라한다

任女醫師特志 十五日間無料治療

【咸興】 함흥부내 유일한 여의사로 작년봄부터 부인병전문으로 함흥 부내 유락정에서 유린병원(有隣醫院)을경영하여 일반으로부터만흔귀대를 밧고잇던 림봉화(任鳳化)녀사는 이번우정초를당하여 빈궁하야 진찰도밧지못하고 신음하는 명의 환자가업도록하여 [illegible] 치료하기로 되엿는데 매일본원에서 은 때안에무료진찰을이루며 일반의 녀사의 특지에칭송하여 마지안는다고한다

江景一圓에도 未就學이多數

【江景】 충남강경읍의금년도취학아동수는론산군채운면,성동면, 의산군망성면(論山郡彩雲面城東 [illegible]

無軌道的天氣에 鴨綠江도遂解氷

結氷解氷이모다記錄的으로 通行禁止도今明間

【新義州】 결빙이늣기로신긔록을 내이압록강은 풀리기가 빨으기도 신긔록을 지어두려도천중의 발작 적광란(狂亂)을발휘한다레년에보 지못하든위운로 압록강이 졸겻처럼 열지안이하다가 보통해보다 일개 월이나진 지난달이십륙일에야 겨 우완빙이 되여압록강륙유의 소 리(鑰)군이향야하든것도순간의일 이오 수일전부터는 따뜻한일기가 회창한봄날갓고 겸하야 조수의관 계로 역시례년보다 이주일이나빨 리풀리기시작하야 여긔 저긔에는 빙서들이나기시작하야 통행이 위 험케되얏는데 지난이십륙일 아츰 세관압부두로부터 강을 건느려든 사람한녕이룡난어를구멍에빠지어 죽게된것을건지엇다그리하야신의 주경찰서에서는 이십륙일부터소 리의통행을금지하는동시에 결빙 상황을조사케하얏는데혹은일쥬일 중에전면적통행금지를하게될는지 도 모른다고한다

問題의平開에게 禁錮四個月言渡

【平壤】 당상리(堂上里)철도감시 원을 치여죽인유력한 혐의자로검 거되엿든 전도청운전수 평강정길 (平岡正吉)(二七)에관한과실치사사 건의공판은 이십팔일 평양지방법 원에서개정되여복포(福浦)재판장 은피고에게 금고사개월 (미결구류 일수산십일통산)을언도하여 오래 동안 의문에부쳐든 이사건도일단 락을고한세음이라한다

增加하는仁川人口 七萬五千을突破 前年보다二千餘名增

【仁川】 인천은경성의관문인동시 에경인산업도로를 위지하야 갈수록 시설이 점점완비하야 갈을따라인 구도속속증가하야 구년말 현재가 칠만오천 오백오십팔명에 달하 얏다는데 전년도에 비하야 이 천륙백사십명의 증가라는바 그원 인은 각공장의 진출로 인함인가 한다는데 만일이현상대로 나간다 면 금년중에 본내지로 부터진출하 는 제면(製綿)공장과 제분(製粉) 공장등의 신설과 인천지구확장등 으로 불원간전인구십만을 돌파하 리라하야 자못주목되는바라 하며 전인구중족별로보면 다음과 갓다 하다

朝鮮人▲戶數九、九一七戶▲世帶 一三、四一八▲男三一、一四○二 人▲女三、○二○一人▲合六、 一六○三人

日本內地人▲戶數二、六二六戶▲ 世帶二、七一九▲男六、○七六 人▲女五、九七○人▲合一二、 ○四人▲一二、四八人

中國人▲戶數三七九戶▲世帶三八 六▲男一、四三六人▲女四四八 人合一、八八四人

其他外國人▲戶數一三戶▲世帶一 六▲男一二人▲女一一人 ▲合二十三人

總計戶數一二、九八三六戶 世帶一六、五四○▲男三八、九 二九▲女三六、六三一人

總計 七五、五六○人

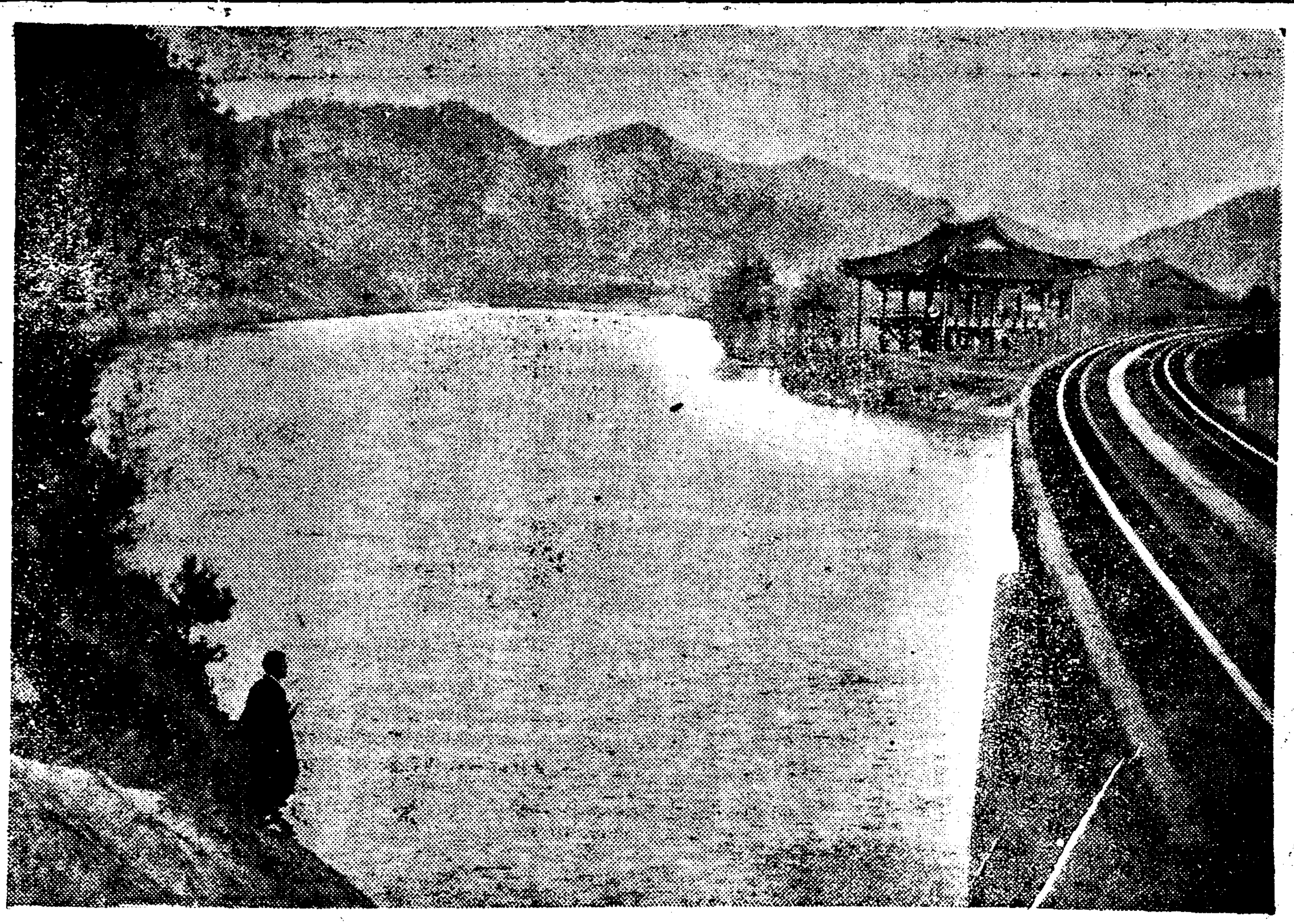

▽春光을 자랑하는 綾州映碧江……

去年咸南犯罪統計

發生件數는一二六三四件에 被檢擧人員은一三九一三人 治維違反은三三五人

【咸興】 함남도경찰부의통계에의 하면 작년중도내에서 발생한범죄 는 일만이천륙백삼십사건으로 검 거건수는 일만일천 구백팔십팔건 인원은 일만삼천구백십삼명으로 이를 전년통계에비하면 발생에잇 서서 이천사백사십이건 검거에잇 서서는 이천백륙십일건 인원에잇 서서는 이천엘백칠십팔명의 감소 이며 다시범죄별로보면 형법범발 생(刑法犯發生)은 [illegible] 삼백칠십건에 [illegible] 박게업는 절도의이천구백구십이 건이수위로 사긔의일천륙백사십 삼건 횡령의팔백이십구건 상해가 칠백이십삼건 주거침입의 사백구 건의 순위며특별법발생 삼천팔백 딸집행건중에는 연초령위반의 딸 백팔십사건이 수위로 차안유지법 위반은 삼십팔건에 삼백삼십오명 이나된다。 이를다시경찰서별로보 면 함흥서의 이천륙백구건을 수위 로 원산서의 이천백사십건 흥남 서의 일천이백딸십칠건의 순서가 된다。

電話線絶斷犯 城津署서逮捕

【城津】 지난이십사일밤 사이에 호동채석장(虎洞採石場)부근의 경비전화선(鋼線)이악백미터 가량절단되얏든사건이 발생하야 성진경찰서에서는 범인을수사 한결과 이십오일오후 십시경에시내욱정 (旭町)의방에 잠복하여 잇는수상 한청년일명을 검거하야 목하취조 중이라는바 그는충청남도 천안군 천안면천안리(天安郡天安面 天安 里)에원적을두고 현재흥긔(洪基)

咸州小作爭議 圓滿히解決

【咸興】 군북면하기리(郡北面下岐里)의 지주 차병직의 소작인들과의 분쟁은 [illegible] 해결되엿다고한다

經費一切自擔하야 百餘名兒童敎育 總泉寺住持의美擧

【蔚山】 부산부외 [illegible] 주지 (總泉寺) [illegible] 교육하야 [illegible]

不義兒遺棄하고 發覺되여被檢

【永登浦】 [illegible]

一年間登錄件數 三十六萬을突破

登錄稅도五十七萬餘圓의巨額 咸南道昨年度統計

【咸興】 [illegible]

旱水災에시달린 三千五百의窮民 今後의生途漠然

【慶北】 경북영일군구룡포면 [illegible]

去益酷甚한咸南痘瘡

新患者又復發生 洪原郡에서六名元山에서三名 累計發生六九死亡一人

【咸興】 함남도내에 유행되는 텬연두는 [illegible]

三橋川도解氷

【三橋浦】 [illegible] 기시작하야 통행이 위험하든바 지난이월 어 [illegible]

馬山劇場出現

【馬山】 [illegible]

仁川의再歸熱病 依然蔓延形勢 發病七十에死者八名

【仁川】 [illegible] 현재발병자는 [illegible]

荷物車에轢死

【昆陽】 [illegible]

稀世의悖倫漢! 親父를手斧로斫殺

말리는兄嫂도斫傷危篤

【釜山】 경남동래군정관면달산리 (東萊郡鼎冠面達山里)오록첨번지 송후환(宋厚煥)(三四)은 친부 송며렬(宋明烈)(六二)이가 자긔 처와의 사이를 낫부게만들어주엇 다고 지난이십칠일 오후두시경에 [illegible] 언쟁끗테 독기로써 친부의얼게를 찍어 동시일시경에 절명케하고이 것을말류하다고 형수 박남숙(朴 [illegible]

家庭不和로 中年女子自殺

【新興】 이십칠일오전에 함남신흥군서고천면 제사호발전소 방수구(新興郡西古川面第四號發電所放水口)에는나이사십여세 되여보이는 중년녀자의시체가 떠도는것을 [illegible]

全州에嬰兒屍 松林中에서發見

【全州】 지난이십사일에 전주 화산정(華山町)뒤산에는 출생 한지삼사일박게 되지아니한 영아사체를 [illegible]

市街發展의癌 箕林里牛市場 畢竟移轉키로

【平壤】 평양부내기림리(箕林里)일대는 평양성내의 연장으로서도 시형태를 보히고잇거니와 동리에 잇는 우시장(牛市場)은 장차도로 부근의 도시의 중심지일뿐아니라 이때문에 도시의발전과 풍치를 [illegible]

廿四敎會總動員 大禁酒講演會 三月二日夜七時半에

【平壤】 평양기독교절제운동회와 연구부 공동주최로 삼일운동 오후 일곱시삼십분부터 평양부내 장로 회이십개교회와 감리교 사개교회 합계이십사개교회 합동으로 금주 대강연회를 개최키로 되엿다한다

◇參加敎會 ▲서세리교회▲창동교회▲박구리교회(南)▲고정교회▲류정교회 ▲중앙교회(南)▲서문밧교회▲남산 재교회(南)▲창평교회▲강촌 교회▲기림교회▲동리교회▲신 장대재교회▲신양리교회▲련화 동교회▲남문밧교회▲리향리교 회▲대타령교회▲하선교리교회

關係者의不斷努力 豊陽學院遂認可 今月五日부터開院

【新興】 함남신흥군가평면풍상리 (新興郡加平面豊上里)에는거금십 여오다가 [illegible]

俎上에오른書堂敎育

六百圓經費로一年制를計畫 從來書堂의存廢如何가疑問 咸南道의注目할政策

【咸興】 함남도내에 산재한 서당 (書堂)수는 작년말 현재에잇서서 칠백오십사괴, 학(學)생삼소란팔십 이교로합하야 [illegible]

放火嫌疑者送局

【旌善】 지난이월사일밤에정선군북면여량 리김락봉(旌善郡北面餘糧里 金洛 [illegible]

惡德地主에鐵槌 不正徵收分을全部返還시켜 瑞山郡當局斷乎處分

【大田】 농지령이발포된이후로충 남도에서는 악덕지주와 불량사음 (舍音)을철저히 단속하고 잇는요 지음에도 으슥한농촌에서 순진한 소작인들에게 두세(斗稅)와 소작 료반면을 징수한데다가 집(藁)까 지사음의지차지라고하야가지고바다 먹은것이 발각되야 경북도르내곳 [illegible]

朱在順氏美擧

【淸興】 [illegible]

再起할崇專軍

平壤의各校運動部動態! 光成崇商崇實을차저

【平壤】 學園에깃드린 젊은스포ー츠맨들로서 母校의 名譽를두억개에 걸머지고奮鬪하야 지어진燦爛한 記錄을남기고校門을떠나가는 諸男士들에게 滿腔의祝福을 앗기지안는 同時에 그들이各各 運動部를떠남으로써 各校에밋치는 影響을 살피고저 平壤市內에서 스포ー츠로이름굿든 [illegible]

崇實專門

崇專籠球部는 昔年의蹴球黃金時代를저바린듯이 近來에이르러서는 相當한實力이잇스면서도 不運하엿는지 敢戰의記錄뿐만남기고잇는데 이번校門을 나서는選手는 [illegible]

平醫學專門

[illegible]

光成高普

[illegible]

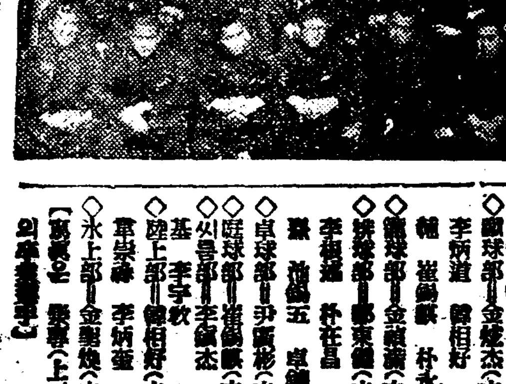

崇仁商業

相當한實力이잇스면서도 不運하여 惜敗를僥倖 蹴球部에서主 [illegible]

崇實學校

[illegible]

產業

農會를中心으로 肥料機關을整備? 肥料統制朝鮮實施를豫想코 農産課에서準備中

農家의經濟에 影響하는 肥料價의 暴騰은 前月末부터 좀低下하는 傾向이라하나 우리가 期待하는 바와 가튼 肥料價의 低廉은 到底히 바라기가 어려운것으로 무엇보다도 이에 對한 期待는 不遠議會에 提出되기로된 肥料統制法의 通過를 기다릴수 밧게 업는것이다 該法案은 今日까지의 觀測으로서는 無事히 通過될 氣味가 濃厚한것으로 總督府에서는 該法案이 通過되는 卽時로 朝鮮의 肥料統制에 對한 府令을 發布키로 準備中이라하며 이것을 前提로하야 農産課에서는 農會를 中心으로하야 朝鮮內의 肥料配給을 敏活히할것과 其他肥料統制實施에 對한 諸般準備工作을 着着進行하고잇다한다

十餘年來못보든 靑魚가多産 蔚山亭子浦附近에서

【蔚山】慶南蔚山郡沿岸一帶에는 昨年九十月부터 조금식고기가나기始作하야 極度로疲弊된漁村은 살기가 조금나흔모양인대亭子浦附近에서는 지난十日頃부터十餘年來에보지못하든靑魚가잡히게되여 不過幾日동안에 約二千餘圓의漁獲을보앗다하며 江東漁業組合과理事의말에依하면潮流의關係로不遠間大量의靑魚가잡힐듯함으로 모든準備를다하고기다리는중이라고한다

大邱織物産組創立

【大邱】都市의 中小工業의統制에依하야 機軸을 一新할方針으로 大邱織物産業組合創立總會가 지난 二十六日 大邱府廳圖書館樓上에서 開催되엿는데 本組合의事業은

一、組合員의生産한織物에加工、又는加工치안코 販却할일

二、組合員의 織業의經營에必要한物品을買入하야 이에加工、又는加工치안코 組合員에게販却할일

三、組合員으로서 그織物業의經營에必要한設備를利用하게할일

等으로 區域은大邱府、達城郡城西面、解顔面、達西面을 一圓으로하야 大邱府內에 事務所를두기로하고 出資는 一口에金額二十圓式으로하야 第一回 拂込을五圓으로定하엿다하며 初年度事業의收支豫算은 左와如하다

◇收入

出資	七、五〇〇圓
借入金	四五、〇〇〇圓
委託販賣假渡金	一三三、六〇〇圓
購買品賣上金	六七、五四〇圓
其他收入	三五、一六五圓
計	二八八、八〇五圓

◇支出

借入金償還	三三、三四〇圓
委託販賣假渡金	一三三、六〇〇圓
購買品購入費	六六、二〇〇圓
所有物費	三八、六七九圓
經費	二六、四九一圓
其他支出	二、六五〇圓
計	二七〇、九六五圓
餘裕金	一七、八四五圓

農城地主들이 工場誘致目標 土地會社創設

【城津】工場地帶로서비남장래를約束하고잇는 農城平野는 最近北鮮製紙會社의有力한 候補地로서不遠에工場基地로決定發表되리라하야 이때에郡、邑、面關係方面에서는合力하야 農城平野一帶의地價引上防止코저 地主와誓約하엿다함은 이미本紙上에發表한바 잇섯거니와 이제第二、第三의 各種工場誘致에適進함에는 關係地主들이 一致團結함이 得策이라하야 城津商工會長夏目十郞兵衞氏等의 主唱으로 지난二十日 在城津地主十餘名을會商室에 會集하야그 具體案을協議한結果 同平野一帶地主의現物出資에依하야 强固한株式組織의土地會社를設立하고工場誘致運動에 여러가지便利를圖하고저 有力한邑內地主數十名을 發起人으로 城津金融組合內에 事務所를定하고 組織準備에着手하고잇다한다

龍仁郡煙草收量 氣候順調로激增 耕作者들은喜悅雀躍

【龍仁】京畿道龍仁郡은自古로부터數十年間葉草로 有名한곳이든바 數年來로 氣候不調와또는耕作者의無誠意로 每年收量이激減狀態엿는대今回收穫量을 調査해보건대例年보다 倍나激增한好成績으로 普通一瓩當二十四錢이든것이今回에는一瓩三十七錢이나되도록高價하야 龍仁廣州兩面에버러진金額이 十一萬三千餘圓에達하게되엿고每人에겐 三十圓以上이收穫하게되여서 一般耕作者들은手舞足蹈하고잇다한다

平南百五十個處 市場取引高激增 昨年中實로一千九百餘萬圓 物價騰貴와織物增産이主因

【平壤】平安南道內百五十個處市場에서 昨年中에集散된 貨物取引은生牛價格의暴騰과一般雜貨의騰貴織物生産의增加로因하여大活氣를띄워取引高는實로一千九百十四萬四千六百六十七圓의 巨額에達햇는데 이것을取引種別로본다면

畜類 七百三十九萬三千六百四十九圓

農産物五百十六萬二千一百十九圓

織物三百二十八萬三千八百九十九圓

其他雜品百八十六萬三千七百六十四圓

水産物七十萬五千九百八十六圓

에達하여 前年보다도三百二十一萬二千五百五圓의增加를보혓나니그리고各郡別의主要한取引은平壤의 三百二十四萬四千四百七十圓을第一位로하고 平原三百萬三千三百四十八圓 中和二百四十二萬二千六百九十四圓 江西百二十四萬二千七百八十八圓 成川百二十一萬一千三百五十九圓의順序라고한다

義城郡의各種褒賞

【義城】慶北義城郡에서는 지난 二十六日 當地商事務所講堂에서 各關係職員及郡內來賓多數參席下에 左記各種의褒賞傳達式及褒賞授與式을盛大히 擧行한바 多數의受賞者가잇섯다한다

◆褒賞傳達式

一、孝子(義城郡內沿面權相斗)

二、敎化團體及農村振興關係團體

◆郡農會各種品評會褒賞式

一、五郡聯合苗代改良品評會(安東、醴泉、聞慶、義城郡) 一等尙州郡 二等義城郡 三等

二、堆肥增産品評會

三、苗代改良品評會

四、綠肥增産品評會

五、除稗獎勵會

六、棉作品評會

七、桑苗品評會

八、其他消農會褒賞傳達式

泗川郡市場取引 二百卅六萬餘圓 比前年近卅萬圓增加

【泗川】泗川郡內各市場의賣買高로본經濟相＝昨年一年間 本郡內三個所市場에서 賣買된農産物、水産物、織物、家畜類其他 雜品의 額面을 調査하면 泗川市場에서、二十二萬八千三百六十七圓 三千浦市場에서 一百九十九萬三千百圓、同水産市場에서 十九萬三千圓、昆陽市場에서 三萬四千七百四十五圓以上總額 二百三十六萬五千六百十二圓이라엄청난巨額이다 이것을前年의數字에比하면 十八萬七千五百六十八圓이 激增되엇스며 其中首位는 雜品物이엿고그다음은 水産物이라고한다

稻畓養鯉實際 ＝農家副業으로有望＝ (七)

鍾谷에서 朴炳煥

九、落水期試驗稻作及鯉魚成績

◇稻作部

	玄米收量 升	玄米一升重量
◆群馬縣		
標準區	一四〇、八	三六〇
九月十日落水區	一三六、三	三六〇
九月廿日落水區	一三六、四	三六〇
十月一日落水區	一三六、九	三六七、五
◆長野縣		
九月卅日落水區	一〇八、二	三六〇
十一月六日收穫期落水區	一二六、六	三六〇
◆埼玉縣		
九月十二日落水區	一三六、八	三六〇
十月廿日落水區	一四〇、〇	三六〇
◆香川縣		
十月二十日普通落水區	一三〇、〇	三六〇

◇鯉魚部

	飼育期間	收穫高	增肉量
◆群馬縣			
九月廿日落水區	[illegible]	[illegible]	[illegible]
十月八日落水區	[illegible]	[illegible]	[illegible]
◆長野縣			
九月三十日落水區(二歲鯉)	百二十日	三貫	八匁
十一月六日落水區(二歲鯉)	一三三日	三貫	一〇匁
◆埼玉縣			
九月十二日落水區(當歲鯉)	八十二日	四貫	二匁
十月二十日落水區(當歲鯉)	九十日	九貫	一匁

(右表中 增肉量은 一尾增肉量)

(說明 昭和四年日本農商務省發表)

以上試驗한바에依하면 稻作은 九月十日落水區가成績이조코 十一月六日落水區는 不良하나 埼玉縣과香川縣은落水가 느진곳이오히려成績이 優良하니 이것은各地方의 氣候와風土等의關係가 큰것을알수잇다 따라落水期는各地方을따라 研究實行함이 조흘듯하다

다음에鯉魚收穫에잇서서는 어데든지落水期가느질수록 一尾增肉量은 增加하나全收穫高가減少되는 逃亡又는被害에依한것이니 普通落水期에 捕獲하는것이 조흘켓다 如何間稻作에被害가 업도록注意함이必要하다

一〇、鯉魚의放養類와其時期

如何한魚類飼養이든지 또는池中養魚나稻畓養魚를勿論하고 第一重要한問題가放養尾數다 專業으로하는養魚家나 副業으로稻畓養鯉하는사람이나 이放養數量을그릇치면 結局收穫의減縮 甚하면全然失敗하는것은 그리異常한일이아니다 이養魚도稻作이나다름업시 農作과가티 一定한面積에는一定한生産高가決定된다 畓一坪에對하야 灌排水의便이조코 各種肥料를 適當하게施用하고 除草도 그度를 失치안흠으로 그收穫高가 『九』라는數字를어덧다고하면 이것은 그畓一坪에對한最高生産高가되지안흘수업다 萬若無理하게 그以上의施肥와除草와灌排水를하야 그以上의收穫을어드려는것은 前者의所爲라 하지안을수업고 도로혀稻苗의軟弱를招致하야 病虫害로因한收穫의減少乃至全滅에까지입으게될것은 누구나잘알것이안인가

養魚에잇서서도 放養尾數를決定함은 水質 天然餌料 人工飼料(補充餌)等調査를한後에야 坪에對한 增肉量을決定할것이오 (稻作의收穫高와同함)이決定에依하야放養數量을決定할것이다 이제 A＝R－r 이런式을만들어보자 A는放養數 R은生産量 r은一尾增肉量 그러면R은同一한水面內에서는大槪一定하지마는A와r은任意로變化하고서로反比例의事實을나타내엇이다 即鯉(다른魚類도同一함)의 增肉量을大케하려면 放養數는 小하여야할것이오 放養數를多케하면 鯉의增肉量이減할것이다 이放養數決定에는 여러가지 困難이잇는것이니 이것을專業으로 하려는사람은 學理的으로硏究하고 實際上으로經驗하여야할것이다 다만先進大家들이記述한書籍에만依하야 가장養魚에對한知識이나 잇는것가치 自負하다가 처음부터失敗하고 더는그만失望하는것이 이放養數決定如何에 달려잇는것인바 人工餌料投與와함께가장重要한것이다 그러나 稻畓養鯉에잇서서는地方的特殊條件은 잇더라도 大槪는 稻畓의水溫 天然餌料等이거이大差가업슴으로 安心하고先進들의決定한 放養數標準을 利用할수잇슬것이다

다음稻畓養鯉에잇서서 必要한것은 放養時期라 안할수업다 이放養期를잘못하면 鯉魚의游泳으로因하야 動搖되는水勢때문에 稻苗가뜨게되야 稻作의損失을보게되며 或은時期가 느저鯉魚成長이 不充分하게되는다

그리면그適當한時期를略記하자면 一年魚(當春孵化한稚魚)는 移秧直後라도 無妨하다고는하나四五日經過해서 放養하는것이조코며 二年魚는體長이三寸以下라면 一週經過해서 放養하면조흐나 四五寸以上되는鯉魚라면 二週日은經過해서 放養해야한다 (續)

質疑

重複質問말고 一回一問으로 簡單明瞭하게

問 朝鮮內最近一年間의 麥粉生産量、消費量、輸移出入數量을알려주시고 製粉業을經營하는데所用되는 機械設備에對하야 敎示해줍니다 (淳昌一讀者)

答 朝鮮內麥粉需給에 對한最近의統計는 알수업음으로 多少오랜것이나마드리오면

昭和七年度

生産量	六五、二一〇千斤
比價額	五、一五七千圓

昭和八年度

輸移入量	四二、二六四千斤
比價額	三、三二三千圓
輸移出量	九、九一八千斤
比價額	七〇七千圓

消費量에對한統計는 차저볼수가업는데、아마生産量과 輸移入量을合한데서 輸移出量을 除하면 大體의 消費量이算出되지 안을가합니다 그리고 機械와設備에關한것은 京城府南大門通五丁目松田商店이나 同南大門通五丁目山岡發動機會社에무러보시옵소서

副業産品時勢週報 朝鮮副業協會調査

京城 (二月廿六日)

◇菜蔬類

고구마	一貫	一、六八—一、七五
토란	同	[illegible]
馬鈴薯 白	同	[illegible]
同 赤	同	[illegible]
人蔘	同	[illegible]
외 朝鮮産	百個	七、〇〇—[illegible]
외 土産	同	[illegible]
수박 寒種	一貫	[illegible]
同 朝鮮産	同	[illegible]
茄子 溫室	百個	[illegible]
일년감	一貫	[illegible]
靑葱	同	[illegible]
쑥갓	同	[illegible]
양상치	同	[illegible]
미나리	十把	[illegible]
蓮根 土産	一貫	[illegible]
生薑 大	同	[illegible]
同 小	同	[illegible]
마늘	百個	[illegible]
乾蓮根	一斗	[illegible]
南瓜	同	[illegible]

◇果實類

苹果 國光	四貫	[illegible]
同 紅玉	同	[illegible]
同 倭錦	同	[illegible]
梨 早生赤	三貫	[illegible]
同 朝鮮産	五百匁	[illegible]
同 今村秋	同	[illegible]
同 晩三吉	同	[illegible]
柿	百個	[illegible]
葡萄	三貫	[illegible]
蔗甘	七貫	[illegible]
栗	一斗	[illegible]
잣	一石	[illegible]
실백	一斗	[illegible]
胡桃	一石	[illegible]
銀杏	一斗	[illegible]
고추 朝鮮	百斤	[illegible]
고추가루	同	[illegible]
실고추	同	[illegible]
大棗 中國産	百斤	[illegible]
同 朝鮮産	同	[illegible]

◇家畜類

生鷄 雌	百匁	、一六—
同 雄	同	、一四
生豚	一貫	一、〇〇—、六〇
生兎 白五百匁以上		、一六—、三三
同 의것 五百匁 雄	同	、—、一
鷄卵	一貫	一、八〇—一、九〇
同	百個	三、七五—三、九五
四季鳥卵	同	三、六〇—三、九〇
鴨卵	十個	、五〇—、六〇
蜂蜜	石油罐一罐	二六、〇〇—三〇、〇〇

◇其他副業品

麥稈眞田 上	一反	—一、五〇
同 下	同	—一、三〇
同 中	同	—一、〇〇
經木眞田	同	—一、三〇
杞柳	一貫	[illegible]
席草	同	[illegible]
栗皮巢	百斤	[illegible]
椎茸	一貫	[illegible]
서려말리온무	十貫	[illegible]

◇養鷄用鐵網

三尺幅	二寸目 百尺	[illegible]
三尺幅	一寸半目 同	[illegible]
三尺幅	一寸目 同	[illegible]
三尺幅	五分目 同	[illegible]

◇毛皮類

四尺幅	二寸目 百尺	[illegible]
四尺幅	一寸半目 同	[illegible]
四尺幅	一寸 同	[illegible]
앙고라兎毛	三吋半以上 一封度	[illegible]
同	三吋以上 同	[illegible]
同	二吋半以上 同	[illegible]
同	二吋以上 同	[illegible]
同	一吋半以上 同	[illegible]
同	一吋以上 同	[illegible]
同	損毛 同	[illegible]
렉끼스皮	一枚	[illegible]
豚	鬃毛 百斤	[illegible]

◇購買品

豆餠粕	一〇貫	[illegible]
成鷄用配合飼	五斗	[illegible]
育雛用	同	[illegible]
中雛用	同	[illegible]
玉蜀黍	一〇〇斤	[illegible]
同 粉碎	九一斤	[illegible]
同 中割	同	[illegible]
高粱	百斤	[illegible]
同 粉	同	[illegible]
同	粉粹 九一斤	[illegible]
鷄虫用粉	二封度	[illegible]
魚粉メ粕	十貫	[illegible]
牡蠣殼	八五斤	[illegible]
同	百斤	[illegible]

◇川魚類

자라	一貫	[illegible]
잉어	同	[illegible]
붕어	同	[illegible]
미꾸라지	同	[illegible]
가물치	同	[illegible]
메기	同	[illegible]
뱀장아	同	[illegible]
蜆	一升	[illegible]

過去一年餘의藥草栽培實績 (二)

◆除虫菊栽培組合

近來殺虫劑로서의 除虫菊의需要는 世界的으로 增加하야品不足을生하얏슴으로 薄荷와同樣히 日本內地의業者가 朝鮮에着眼하게되엿다。

除虫菊도 薄荷同樣히 世界의需要高의 約六、七割은 日本에서生産한다

近來需要가 增加한原因은果樹園用殺虫劑로서의 用途가增加하얏슴뿐더러 大體에잇서如何한作物도 連作하면病虫害를 바등으로 農藥用殺虫劑의需要가 年年增加하는傾向에잇기때문이라고생각된다。

朝鮮에서는 約乾花 三十萬貫(時價約 二百萬圓)의 增産이 計劃되고잇는데 近時日本內地에서는 余儲的으로栽培가獎勵되고잇슴으로 現在와가티乾花時價一貫七圓臺라는 好況時代는 決코持續되지안으리라고생각된다過去의 最低價格은一圓臺를示한일도잇슴으로이에 備키爲하야서는合理的栽培管理가必要할것이다

再昨年全南濟州島에서는大規模의增産計劃(乾花二十萬貫)이樹立되어栽培組合도 設置되게되엿다 多島海諸島及慶尙南北沿岸地方에도 栽培希望者가만흠으로將來는副業的으로 栽培되리라고생각된다

近年은 에키스로輸出되는傾向이잇슴으로 主成分피레트린의 含量如何가問題가되어 薄荷取締以上으로檢査의必要가잇슬것이다

◆藥令市의設立

藥令市에서는 藥令市가 新設되고 十七日부터 二十一日까지 開催되어 好況을呈하얏다。十五萬圓의 賣上이잇섯다하니 初試驗으로서는 大成功이라할것이다。그러나 交通이發達하야電報一通을 取引할수잇는今日에 前途는楽觀을不許하다。

(다) 自家用藥草의 栽培實績

大體藥草栽培의 根本主旨는醫療機關이 充實치안흔僻陬의地에 自家用藥草의栽培를 普及하야其不備를補充하려는것이엿스나 栽培及利用에 特殊知識을 要함으로 今日로서는 直接民間에普及하게되어잇지안는다。

그러나全朝鮮의警察署、駐在所、郡廳、面事務所、學校等에小規模로하는 藥草見本園을設하고 觀賞用으로하는一方民間에의知識普及을圖하고잇는데 此點으로는全朝鮮에普及하얏다할수잇다 卽此等에栽培된 藥草數量은苗三十七萬、種子二石一斗六升의多數에 達하야 此等의大部分은 醫藥의代用으로利用하야 野生藥草愛用에寄與한것이다

其實績은左와如하다

官公署의藥草栽培 實施狀況

◇其一 官公署別 (昭和八年五月末現在)

官公署別	栽培種類	栽培種苗(本株)	栽培種子(合)
道廳	八六	[illegible]	[illegible]
警察署(駐在所含)	[illegible]	[illegible]	[illegible]
病院(療養所含)	[illegible]	[illegible]	[illegible]
藥業者(治療所含)	[illegible]	[illegible]	[illegible]
郡及面	[illegible]	[illegible]	[illegible]
學校	[illegible]	[illegible]	[illegible]
種苗場	[illegible]	[illegible]	[illegible]

◇其二 各道別

道別	栽培種類	栽培種苗(本株)	栽培種子(合)
京畿	[illegible]	[illegible]	[illegible]
忠北	[illegible]	[illegible]	[illegible]
忠南	[illegible]	[illegible]	[illegible]
全北	[illegible]	[illegible]	[illegible]
全南	[illegible]	[illegible]	[illegible]
慶北	[illegible]	[illegible]	[illegible]
慶南	[illegible]	[illegible]	[illegible]
黃海	[illegible]	[illegible]	[illegible]
平南	[illegible]	[illegible]	[illegible]
平北	[illegible]	[illegible]	[illegible]
江原	[illegible]	[illegible]	[illegible]
咸南	[illegible]	[illegible]	[illegible]
咸北	[illegible]	[illegible]	[illegible]
計	[illegible]	[illegible]	[illegible]

◇其三

▲A 栽培하種苗一千本(株)以上의것

種類	栽培數量(本株)
大蒜	四五、八六五
[illegible]	三四、三九九
川芎	一九、四五五
桔梗	一一、六九〇
紅花	八、八五〇
薄荷	八、五七二
芥子	七、六六八
巧葉	七、四六四
紫蘇	七、〇六四
茴香	六、九四七
望江南	六、七四九
決明	五、二七三
地黃	五、四二三
薑	四、八〇七
白扁豆	四、二五〇
絲瓜	四、〇六六
사포란	三、三六五
連翹	三、一三三
甘菊	三、〇五八
山椒	二、七四六
牽牛兒	二、六六二
蒼朮	二、六〇七
薏苡	二、五九二
酸漿	一、四七五
益母草	一、三六二
黃芩	一、二三五
香薷	一、二三四
木香	一、一六八
當歸	一、一一一
其他	二五、二二二
計	二三七、四九一

▲B 種實하種子一升以上의것

種類	栽培數量(合)
決明	五一四、六
白扁豆	四四七、二
望江南	三四三、五
除虫菊	一八〇、五
薏苡	一二一、三
紅花	八一、九
萞麻子	七六、四
芥子	七二、三
茴香	四九、二
荊芥	四二、九
益母草	二九、一
地黃	二七、七
當歸	二五、八
黃蜀葵	一三、〇
其他	一三四、八
計	一、一六〇、二

(續)

銑鐵關稅引下 商相態度注目

【商通東京電話】銑鐵關稅引下는 昨日中에議會에 提案케되엇는데 今回商工省이取한措置에對하야 解說之助男을비롯하야 日鐵創立을中心으로한製鐵國策樹立에多大한貢獻이잇스므로朝野의合同論者間에 臨時利得稅의 關係도잇서서日本製鐵業者로서는 二重負擔이라는 見地下에反對意見이 有力化하는中임에鑑하야 商工省은二十七日 省議를開하고協議한結果 『今後經濟界의動向如何에 依하야 市情이甚히變化할境遇는二年의施行期間滿了前에라도 隨時勅令으로써關稅率을復舊함이 可함』이라고 大體意見이 一致되엿슴으로 今後議會에서 關稅法案의 審議에當하야 町田商相이如何한 態度에 出할지그形勢가注目되다한다

永興蘆蓆界活況 一個月生産五千餘圓

【永興】咸南永興郡에는農村普通으로하야農閑期에는 朝鮮在來로부터使用하여오든蘆蓆을더욱 熱心히製造하야 唯一의副業으로하여오는바 其數量은一個月間一萬五十餘枚를産出하고 生産額은五千餘圓을超過하는現象인데 그將來가有望하다고한다더라 (但産地인烏場의統計)

棉花間作의適種 新大麥栽培獎勵 耐病性大豆도普及計畫

忠南道農事試驗場에서는 最近四五年以來棉間作에適當한 大麥新品種과耐病性이豊富한 大豆新品種選出에 努力하고잇든바 數年來가티新品種選出에成功하야 今年부터獎勵品種으로編入하야 普及에着手하리라한다

一、棉間作用大麥新品種『大田六角』 棉의成長을 良好하게하는 『은보리』와『쭌보리』는草長이길어增肥를하는때에는 倒伏하야棉作에不利하엿는데 今番에選出된大田六角은 水原農事試驗場의試作을거친것으로 品質에잇서서는 特殊한것이업스나 耐病性이잇고 稈稈이며 穗는 조곰적으나分蘖力이强하야 大收穫이며 早熟性이다 特히草長은六寸가량밧게는안되는것으로棉作에는 最適種이라고하야今年忠南에서는 一萬三千町步의棉作畓에 이것을獎勵하기로하엿다하며 將次는南朝鮮各道의棉作畓에普及되리라고한다

二、大豆新品種『天安』은忠南의既定獎勵品種인『白전충』과『白만충』은 品質이優良하기는하나 年年히褐斑病과 紫斑病에 侵害되야品質이 漸次로不良하든터인데 今番忠南道農事試驗場에서 選出된『天安』은 耐病性이 豊富하고大豆의同色이 多少褐色임으로商品價値로서는 좀떠러지나農家食糧本位의 栽培品種으로는適當한것으로忠南道當局에서는이것을 獎勵品種으로編入하야普及시키기로 되엇다한다

鑛業權設定·移動

◇鑛業權移轉

登錄番號	鑛區所在地	登錄月日	鑛業權者住所氏名
九一八九	忠南洪城郡洪北面	一月廿四日	金泉郡金泉邑 岩山隆三
八四七三	京畿楊平郡砥堤面	同廿五日	大邱府東町 石在玉
一〇一一五	同開豊郡北面、中西面	同廿六日	開豊郡北面 李鍾遠
七五九三	忠北永同郡龍化面	同	京城府彌長町 代表者 金演奭
一一〇一九	同忠州郡可金面、仰城面	同	咸安郡北面 趙鏞漢
一〇八一五	江原平康郡高揷面、檢潭面	同	利川郡淸渼面 朴正出
一一一二二	咸南長津郡中南面	同	京城府忠信洞 李喜烈
八八四七	忠南扶餘郡南面、忠化面	同廿八日	同貞洞代表者 中條平五郎、咸興府住吉町 朴華燮
九七一〇	同唐津郡松嶽面	同	禮山郡禮山面代表者 李鍾憲 吳昌泳、仁川府花平里代表者 申俊永、同 孫東配
五八八八	咸北明川郡阿間面、吉州郡英北面	同	同龍岡町 韓命洙、京城府明治町 山本富

◇鑛業代理人屆

登錄番號	鑛區所在地	鑛業權者	事項
一〇九三七	黃海殷栗郡南部面、松禾郡上里面、泉洞面	洪鎔玉	黃海道殷栗郡南部面淸溪里一八一番地金弘稷을鑛業代理人으로選定한旨 昭和十年一月十九日屆出
九一四一	江原寧越郡上東面	井手口興市	鑛業代理人 栗田政勝을解任한旨 昭和十年一月廿六日屆出
九七四五 九七四六	咸北穩城郡美浦面、穩城面	豊仁採炭株式會社	鑛業代理人山田虎藏을解任하고 咸鏡北道穩城郡美浦面豊梨洞四〇六番地 山田正一을鑛業代理人으로選定한旨 昭和十年一月二十七日屆出
一〇三五八	平南成川郡四佳面	朴尙玉	平南成川郡四佳面銀水里二二番地金宗燦을鑛業代理人으로選定한旨 昭和十年二月三日屆出
一〇三五一	平北朔州郡九曲面	東亞殖産株式會社	平北朔州郡九曲面松亭洞三二〇番地小西新助를鑛業代理人으로選定한旨 昭和十年二月四日屆出
五九九六	咸南定平郡長原面、文山面	佐藤彪太	鑛業代理人寓藤義行을解任한旨 昭和十年二月五日屆出
八五五二	咸北慶源郡東原面、安農面	內藤道之助	鑛業代理人平松順次를解任한旨 昭和十年二月五日屆出
九〇六四	忠北堤川郡水山面	金鏊混	鑛業代理人金商鏊을解任하고 京城府貫鐵洞八의一番地 朴正得을鑛業代理人으로選定한旨 昭和十年二月六日屆出
六七九六 [illegible]	平北朔州郡朔州面、同郡九曲面、同朔州郡朔州面、昌城郡昌城面	三成鑛業株式會社	平安北道朔州郡九曲面新安洞田作次郞을鑛業代理人으로選定한旨 昭和十年二月七日屆出
九九一七	忠南天安郡聖居面、笠場面	金顯章	忠淸南道天安郡聖居面五木里六二番地金淸潭을鑛業代理人으로選定한旨 昭和十年二月八日屆出
九六〇四	忠北陰城郡孟洞面、金旺面	小林米野	忠淸北道陰城郡金旺面[illegible]을鑛業代理人으로選定한旨 昭和十年二月九日屆出
一〇九〇一	江原楡岾郡井谷面	朴壽興	江原道楡岾郡井谷面上山里[illegible]를鑛業代理人으로選定한旨 昭和十年二月九日屆出
一〇七八六	忠北淸州郡北一面	鄭演衡	忠淸南道公州郡寺谷面[illegible]六六番地[illegible]을鑛業代理人으로選定한旨 昭和十年二月十日屆出
八七七八	忠南保寧郡靑所面	木村七郞	鑛業代理人古賀數之의住所를 京城府旭町一ノ五番地로移轉한旨 昭和十年二月十五日屆出

暴風前夜 (130)

咸大勳 作 金熊超 畵

입원(人院) (12)

이상한편지(一)

문을 열고 드러오는것은 오사감 이엿다。

『아! 미쓰오! 지금와?』

혜숙이는 기다리는사람이나 온것가티 명랑한 얼골로 오사감을 마지햇다

『더벌서 왓니? 참 너의언니가 도라가섯다는걸 가보지도 못해 미안하기꾸이업다!』

오사감은 정숙한 얼골로 말을한다。

『머바뿐데 올게잇나? 그리구또 끔지못한 죽엄을 와봐선 무얼하니?』

하고 혜숙은 얼골에、가벼운애수를띄고 대답하엿다 그러나그 애수의빗은 대단히 부자연스러워보혓다。

『그런데 장레는 어떠케 됏나?』

『어제 끗이낫대』

성희가 오사감의말을 바터대답햇다

『옹! 그런데 성희! 네게또 젼문학교로 편지가 왓다고내게 가저왓겟지! 아마 또그 사람에게서 온 모양이야!』

하고 오사감은 봉투편지 한장을 핸드빽속에서 꺼내준다

『아! 팔적이 그이편지ㄴ데』

성희는 그편지를 바터들면서 얼골빗이 조금 이상해지며 말을한다

『연애가 또 생기나부다?』

혜숙이가 톡쏘앗다

『천만에 앤 앗가 말한 복수를 기어히 하고야 만다누나!』

성희는 편지를 떼지도 안코 자긔 벼개엽헤 노흐면서 대답햇다

『좀 뜨더봐! 뭘햇나! 봉투가저러케 몰룩할때 아모래도 만지장섬이 쓰여잇는 모양인데

혜숙이는 지지 안켓다는듯이말을 이엇다

『온천만에 나가든 실연한 못난이개 누가미쳐찻다고 연애편지를 보내겟니 너』연애병환자가 돼서 그저 무에든지 연애로만 해석하려는구나!』

성희는 맘은 이러케 해지만쓸쓸한 요즈음의 심정으로는 한창바뎃스면 하는생각도 업지 안핫다 더구나 봄바람부는 사월의라 몸도 어지간이 회복하고 나니 그런 심사가 동하는것도 무리가 안인것 가텃다。

『자! 편지를 보게 우리가지!』

혜숙이가 비쳐대는듯이 빙그레 웃으며 외투를 집어든다。

『아―니 참 다섯시반에 약속이 잇서서나두 가봐야 겟서 그러찬어두 지금 막이러서랴든차이데……』

하고 오사감도 따라닐어섯다。

『아―니 혜숙이 더 참말 이엿구나!』

성희는 이상 하다는듯이 침대에서 일어나며 그들의 손을하나씩 부들엇다。

『아―니 앗가 한말은 거짓이야! 자이젼 저녁을먹어야할시간이 안야?』

하고 혜숙은 방그레 웃는표정으로 자기얼골을고치며 정숙하게 말햇다

『그러타면 몰라도……』

성희는 조금 민망스러운듯이 이러케말하고 두사람의 손을힘업시 노앗다。

『그럼 또올께!』

혜숙과 오사감은 거이 똑가티 이러케 말하고、방문을열고 나아갓다。 성희는 한참동안이나정신이 나간듯 그들의뒤人모양을 바라보고 잇다가 자긔 벼개人머리에 노하두엇든 봉투편지를 손에들엇다。그리고는 한참동안이나 피봉을 바라보다가 봉함을 뜨덧다。그리고는 천천히 또박또박 가늘게쓴 그편지를 읽기시작햇다

『고국따에게신 김성희씨에게드립니다…』

맨처음에는 이러케 한술을잡아서쓰엇다! 그리구는 면면히풀녀나오는 그유착한 글구가 성희의가슴을 어지러히지안을수업슬 마치 다정다한하게 얼관되여잇는것이다